



APROBAT
la ședința Senatului
proces-verbal nr. 3 din 29.02.2024

REGULAMENTUL
cu privire la elaborarea și susținerea tezei de master
în Universitatea de Stat de Medicină și Farmacie „Nicolae Testemițanu”
din Republica Moldova

I. DISPOZIȚII GENERALE

1.1. Prezentul Regulament stabilește principalele reguli privind elaborarea, structura, aspectul grafic și susținere a tezei de master în cadrul Universității de Stat de Medicină și Farmacie „Nicolae Testemițanu” (în continuare – Universitate) și este elaborat în baza prevederilor:

- Codului educației nr.152 din 17.07.2014 cu modificările ulterioare;
- Hotărârii Guvernului nr.482 din 28.06.2017 privind aprobarea Nomenclatorului domeniilor de formare profesională și al specialităților în învățământul superior;
- Regulamentului de organizare a studiilor superioare de licență (ciclul I) și integrate, aprobat prin Ordinul MECC RM nr. 1625 din 12.12.2019;
- Planului-cadru pentru studii superioare de licență (ciclul I), de master (ciclul II) și integrate, aprobat prin ordinul Ministrului Educației Culturii și Cercetării nr. 120 din 10 februarie 2020;
- Hotărârii Guvernului nr. 80 din 16.02.2022 pentru aprobarea Regulamentului cu privire la organizarea și desfășurarea studiilor superioare de master – ciclul II;
- Cartei Universității de Stat de Medicină și Farmacie „Nicolae Testemițanu”, aprobate la MSMPS RM din 29.01.2020;
- Regulamentului de organizare și desfășurare a studiilor superioare de master – ciclul II în cadrul Universității de Stat de Medicină și Farmacie „Nicolae Testemițanu” din Republica Moldova, aprobat procesul-verbal al ședinței Senatului USMF „Nicolae Testemițanu” nr. 03 din 24.03.2022;
- Regulamentul-cadru privind organizarea examenului de finalizare a studiilor superioare de licență, aprobat prin Ordinul Ministrului Educației și Cercetării Nr. 1175 din 19.09.2023;
- Regulamentului cu privire la organizarea și realizarea evaluării finale a studiilor superioare (licență și integrate) în cadrul Universității de Stat de Medicină și Farmacie „Nicolae Testemițanu” din Republica Moldova, aprobat proces-verbal al ședinței Senatului USMF „Nicolae Testemițanu” nr.01 din 24.01.2024;
- Regulamentul de organizare și desfășurare a studiilor superioare de master – ciclul II în cadrul Universității de Stat de Medicină și Farmacie „Nicolae Testemițanu” din Republica Moldova, aprobat procesul-verbal al ședinței Senatului USMF „Nicolae Testemițanu” nr. 03 din 24.03.2022;
- Regulamentul privind organizarea și realizarea evaluării academice în Universitatea de Stat de Medicină și Farmacie „Nicolae Testemițanu”, proces-verbal al ședinței Senatului USMF „Nicolae Testemițanu” nr. 7/17 din 30.08.2022;
- Regulamentul cu privire la normarea activității științifico-didactice în cadrul USMF „Nicolae Testemițanu”, aprobat la ședința Senatului, proces-verbal nr. 3 din 23.03.2023;
- Cadrului Național al Calificărilor, Standarde de calificare pe domeniile 09 SĂNĂTATE;
- Regulamentului antiplagiat al instituției publice Universitatea de Stat de Medicină și Farmacie

	Universitatea de Stat de Medicină și Farmacie „Nicolae Testemițanu” REGULAMENTUL cu privire la elaborarea și susținerea tezei de master în USMF „Nicolae Testemițanu”	Pag. 2/23
---	--	-----------

„Nicolae Testemițanu”, aprobat la ședința Senatului, proces-verbal nr.5/4 din 24.05.2022.

1.2. Studiile superioare de master, ciclul II se finalizează cu susținerea publică a tezei de master, prin care studentului i se conferă titlul de Master, confirmat prin eliberarea diplomei de Master.

1.3. Teza de master reprezintă o cercetare științifică aprofundată/ interdisciplinară/ complementară în scopul analizei problemelor teoretice și practice, care trebuie să demonstreze competențe profesionale și de cercetare științifică în domeniul programului de master, cunoașterea științifică avansată a temei abordate, să conțină elemente de noutate în dezvoltarea sau soluționarea problemei de cercetare.

1.4. Tezele de master sunt documente publice și se redactează și în format digital.

1.5. Conform planului de învățământ, elaborarea tezei de master este precedată de un stagiul de practică (practica de specialitate și practica de cercetare/creație de master), care are drept scop consolidarea competențelor obținute pe parcursul studiilor de master, selectarea bazei informaționale, cercetarea și experimentarea ipotezelor științifice necesare pentru elaborarea tezei de master.

1.6. Teza de master, în calitate de cercetare științifică, contribuie la formarea și dezvoltarea competențelor transversale și profesionale.

A. Competențe transversale:

- *Utilizarea eficientă a resurselor informaționale și de comunicare* – comunicarea științifică scrisă și orală în elaborarea și prezentarea tezei de master;
- *Manifestarea responsabilității sociale* – executarea unor sarcini profesionale complexe, în condiții de autonomie și independență profesională; asigurarea desfășurării eficiente și implicării responsabile în activitățile realizate;
- *Asumarea responsabilităților în activitate* – autocontrolul procesului de învățare, autoevaluarea nevoilor de formare, analiza reflexivă a propriei activități de cercetare;
- *Respectarea drepturilor omului și a normelor de etică și deontologie* – asumarea responsabilității etice pentru rezultatele cercetării prezentate în teza de master.

B. Competențe profesionale:

- *Aplicarea cunoștințelor din științele* ce stau la baza programului de master, cunoașterea aprofundată a aspectelor teoretice, metodologice și practice specifice, bazând intervențiile pe dovezile științifice și pe resursele disponibile;
- *Explicare și interpretare* – utilizarea cunoștințelor ce stau la baza programului de master pentru explicarea și interpretarea unor situații noi, în contexte mai largi asociate domeniului;
- *Aplicarea practicilor bazate pe dovezi și cercetare* – utilizarea integrată a aparatului conceptual și metodologic, în condiții de informare incompletă, pentru a soluționa probleme teoretice și practice noi, precum și folosirea lor judicioasă în luarea deciziilor, proiectarea studiilor, oferind raționamente și/sau dovezi;
- *Gândire critică și constructivă* – utilizarea nuanțată și pertinentă de criterii și metode de evaluare, pentru a formula raționamente de valoare și de fundamenta concluzii și recomandări constructive;
- *Conduită creativ-inovativă* – utilizarea rezultatelor obținute din procesul de cercetare și folosirea

	Universitatea de Stat de Medicină și Farmacie „Nicolae Testemițanu” REGULAMENTUL cu privire la elaborarea și susținerea tezei de master în USMF „Nicolae Testemițanu”	Pag. 3/23
---	--	-----------

lor judicioasă în dezbateri științifice cu discuții, publicații științifice.

1.7. Tezele se scriu în limba programului de studiu pe care l-a urmat studentul. În cazul în care teza este scrisă într-o altă limbă decât română, aceasta este însoțită de un rezumat redactat în limba română.

1.8. Teza de master este elaborată sub îndrumarea cadrului didactic care are calitatea de conducător care este deținător de titlu științific, și este prezentată și susținută în fața unei Comisii de evaluare.

1.9. Comisiile de evaluare a tezelor de master sunt constituite din cel puțin cinci cadre științifice și științifico-didactice și includ în componența lor un președinte, un vicepreședinte, 2-3 membri și secretarul acesteia.

1.10. În calitate de președinte al comisiei de evaluare a tezei de master sunt desemnați specialiști în domeniul respectiv (profesori universitari, conferențieri universitari, cercetători științifici, deținători ai titlurilor onorifice, practicieni consacrați și recunoscuți), care nu activează în cadrul instituției în cauză. Aceeași persoană poate fi numită președinte al unei comisii de evaluare a tezei/proiectului de master nu mai mult de doi ani consecutiv.

1.11. Responsabilitatea și meritul pentru conținutul și redactarea tezei îi revine masterandului, care este obligat să elaboreze și să redacteze teza în conformitate cu rigorile impuse de prezentul Regulament, iar nerespectarea acestora atrage după sine penalizări în notare.

II. ALEGEREA TEMEI PENTRU TEZA DE MASTER

2.1. Tematica tezelor de master se elaborează de catedrele de profil și se plasează în Modulul didactic al Sistemului Informațional de Management Universitar (în continuare – SIMU) sau pe platforma de instruire bazată pe web a Școlii de Management în Sănătate Publică (în continuare – SMSP) în cazul Programului de Masterat în Sănătate publică (în continuare Moodle ȘMSP), cel puțin cu o lună înainte de finalizarea semestrului II. Tematicile pentru tezele de master trebui să fie actualizate anual.

2.2. Studentul poate înainta propuneri privind tematica nominală a tezei de master, aceasta fiind examinată și, după caz, aprobată la ședința de catedră/departament.

2.3. Tematica tezelor de master se elaborează cu respectarea următoarelor cerințe:

- să fie determinată de domeniul general de studiu, în care se încadrează programul de master;
- să fie actuală, vizând domenii interdisciplinare prin grad sporit de noutate;
- să abordeze probleme de cercetare din aria de interes universitar, național și internațional;
- titlul lucrării trebuie să fie concis, fără acronime (neconsacrate) și să descrie subiectul și/sau aspectul supus studiului în mod precis.

2.4. Decanatele vor aproba temele tezelor de master propuse de departamente/catedre pentru fiecare program de studii, după care acestea devin accesibile studenților în SIMU. Temele pentru programul Management în sănătate publică vor fi disponibile pe platforma Moodle ȘMSP.

2.5. Din lista propusă de catedre în SIMU/ platforma Moodle ȘMSP, studenții selectează tema tezei de master până la finalizarea semestrului II de studii.

	Universitatea de Stat de Medicină și Farmacie „Nicolae Testemițanu” REGULAMENTUL cu privire la elaborarea și susținerea tezei de master în USMF „Nicolae Testemițanu”	Pag. 4/23
---	--	-----------

2.6. Redactarea (modificarea) denumirii temei tezei de master poate fi realizată cu acordul conducătorului științific de teză, fiind aprobată de șeful subdiviziunii didactice responsabile.

2.7. Studentul ciclului II de studii este în drept să solicite o singură dată schimbarea temei tezei dar nu mai târziu decât cu 3 luni până la susținerea tezei. Schimbarea temei se aprobă de către departamentul de profil și se coordonează cu Decanatul responsabil de program/ Directorul ȘMSP/Directorul Școlii Doctorale în domeniul Științe Medicale (în continuare – ȘDDȘM), în cadrul aceluiași program de master la care a fost înmatriculat studentul, și nu implică modificarea duratei studiilor.

III. CONDUCEREA TEZEI DE MASTER

3.1. Pentru coordonarea și monitorizarea activităților de elaborare a tezei de master, departamentele/catedrele desemnează un conducător de teză. În calitate de conducător al tezei de master poate fi desemnat profesorul universitar, conferențiarul universitar sau asistentul universitar cu titlu științific din cadrul departamentelor/catedrelor didactice.

3.2. Conducătorul științific al tezei de master are următoarele atribuții:

- asigură îndrumarea științifică, profesională și deontologică a fiecărui masterand;
- coordonează elaborarea și aprobă planul tezei de master și planul calendaristic de executare a acesteia;
- consultă masterandul la toate etapele de elaborare a tezei de master, inclusiv orientarea teoretică și metodologică a studentului;
- apreciază calitatea conținutului capitolelor elaborate, face observații și sugestii de completare sau de reconsiderare, dacă este cazul;
- evaluează periodic nivelul de realizare a obiectivelor pentru fiecare etapă;
- analizează conținutul integral și forma finală a tezei, întocmind în baza variantei finale un aviz de apreciere și de recomandare spre susținere.
- în caz de plagiat și sau abateri de la prezentul regulament, conducătorul științific va consemna acest fapt în avizul său și va propune neadmiterea tezei de master la susținere.

3.3. Un conducător științific poate să coordoneze un număr de maxim 5 teze de master/ licență/ lucrări de absolvire (cumulativ la toate programele de studii) pentru un an universitar. Decanatul va coordona numărul tezelor de master/ licență/ lucrărilor de absolvire realizate în cadrul catedrei departamentului/disciplinei/ ȘMSP/ ȘDDȘM în funcție de numărul studenților/masteranzilor la programele de studii și al cadrelor didactice la departament/catedră cu titlu științific sau științifico-didactic.

3.4. În cadrul SMSP coordonarea în cercetare se va realiza inclusiv prin metoda Forumului științific (considerat parte a practicii de cercetare-creație de master), format din cadrele didactice ale ȘMSP și studenții Programului de master, care se convoacă la toate etapele semnificative ale elaborării tezei de master în scopul generării/ schimbului de opinii și idei pentru ghidarea interdisciplinară a activității de cercetare.

3.5. Obligațiile **șefului subdiviziunii didactice** includ:

- analiza și actualizarea tematicii tezelor de master, corelarea acestora cu competențele specificate în



Cadrul național al calificărilor;

- asigurarea interdisciplinarității și revizuirea anuală a tematicilor nominale propuse pentru elaborare;
- admiterea la susținere doar a tezelor care integral corespund cerințelor reglementare și au trecut cu succes verificarea la antiplagiat;
- asigurarea procesului de încărcare în repozitoriul universitar a tezelor în format electronic în termen de 10 zile calendaristice după susținerea publică a acestora;
- analiza rezultatelor susținerii tezelor, a propunerilor și sugestiilor prezentate în raportul comisiei de susținere a tezelor de master;
- elaborarea măsurilor de îmbunătățire continuă a calității tezelor de master.

3.6. Obligațiile **Decanatului/ȘMSP/ȘDDȘM** includ:

- analiza și aprobarea tematicii și a titlurilor tezelor de master;
- controlul calității realizării tezelor de master, precum și a rapoartelor Comisiilor pentru susținerea tezelor de master;
- organizarea procedurii de verificare a tezelor de master prin sistemul anti-plagiat;
- elaborarea măsurilor de îmbunătățire continuă a calității tezelor de master.

IV. STRUCTURA, CONȚINUTUL ȘI PRINCIPIILE DE REALIZARE A TEZEI DE MASTER

4.1. Teza de master trebuie să demonstreze capacitatea studentului de a lucra cu literatura de specialitate relevantă pentru tema abordată, de a realiza o cercetare științifică și de a o prezenta din punct de vedere conceptual, precum și capacitatea de a formula concluzii și recomandări. Teza trebuie să fie elaborată corect din punct de vedere metodologic, să conțină o analiză corectă a datelor și argumentării; să fie structurată logic și să fie redactată într-un limbaj științific. Teza trebuie să respecte recomandările de redactare științifică (structură, redactarea textului, bibliografie) prevăzute în compartimentul V al prezentului Regulament.

4.2. Teza de master este realizată sub formă de lucrare **originală de cercetare** (studiu descriptiv, studiu analitic observațional caz-control, studiu preclinic experimental, studiu de caz etc.).

4.3. Structura tezei de master cuprinde următoarele compartimente:

4.3.1. **Foiaia de titlu** – se perfectează conform anexei 1.

4.3.2. **Declarația privind asumarea responsabilității**, semnată de autor – se perfectează conform anexei 2 și va fi plasată după foaia de titlu.

4.3.3. **Avizul conducătorului tezei de master** – se perfectează conform anexei 3 și va fi plasată după declarația privind asumarea responsabilității.

4.3.4. **Cuprins** – se plasează la începutul tezei, după Avizul conducătorului, unde vor fi trecute denumirile capitolelor, subcapitolelor, celelalte compartimente ale tezei și paginile corespunzătoare acestora.

4.3.5. **Lista abrevierilor** (după caz) – se utilizează abrevierile internaționale, unanim acceptate în domeniul temei tezei.



4.3.6. **Introducere**, unde se va consemna:

- a) *actualitatea problemei abordate;*
- b) *scopul și obiectivele cercetării;*
- c) *metodologia de cercetare folosită;*
- d) *importanța practică și teoretică a tezei de master;*
- e) *cuvintele-cheie ale tezei.*

Volumul introducerii nu trebuie să depășească 4-5 pagini.

4.3.7. **Conținutul capitolelor** pentru tezele de master:

- **Capitolul I. Analiza bibliografică a temei** (cu indicarea denumirii concrete a capitolului respectiv în corespundere cu tema tezei și conținutul) va prezenta suportul teoretic al problemei studiate cu o denumire concretă, ce reflectă tema cercetării. În cadrul lui va fi realizată o evaluare critică a literaturii de specialitate relevante pentru tema cercetată. Compartimentul dat va conține analiza diferitor surse bibliografice la tema tezei: sinteze sistematice, meta-analize, articole științifice, monografiile, manuale, ghiduri, protocoale clinice, etc. publicate în țară și peste hotare. Vor fi prezentate principalele teorii, modele explicative, indicând dezvoltarea și progresul adus de cercetările recente, precum și lacunele sau limitele existente. Capitolul va fi structurat pe subcapitole, care vor corespunde obiectivelor cercetării și nu va depăși 30-35% din volumul tezei. Prioritate se va acorda literaturii din ultimii zece ani.
- **Capitolul II. Material și metode de cercetare** (la necesitate va fi structurat în subcapitole) va include caracteristica generală a studiului – tipul de studiu, design-ul cercetării, materialul studiat; metodele de cercetare etc. și metodologia analizei, inclusiv matematico-statistică a datelor obținute. Volumul acestui compartiment nu va depăși 10 pagini și va descrie:
 - ✓ care a fost materialul de studiu (după caz, denumire, lot, serie, producător, țara);
 - ✓ modul de eșantionare (după caz);
 - ✓ tipul de studiu selectat în funcție de scopul și obiectivele cercetării;
 - ✓ reactivii și standardele utilizate (după caz) – denumirea chimică, calitate, concentrație, producător, țara de origine;
 - ✓ echipamentele utilizate (tip, model, producător, țara de proveniență);
 - ✓ parametrii evaluați, criteriile de selecție a acestora și metodele de apreciere;
 - ✓ modul de obținere a concentrațiilor soluțiilor reactivilor, stoc, de lucru;
 - ✓ condițiile de lucru, inclusiv modul de pregătire a probei în vederea analizei (după caz);
 - ✓ metodele statistice folosite și fundamentarea utilizării lor.

Informațiile trebuie să fie suficient de precise pentru ca un evaluator să poată reproduce și verifica teza raportată.
- **Capitolele III – IV includ Rezultatele obținute și discuții** (cu denumiri concrete ale capitolelor respective), care vor fi în concordanță cu designul și metodele de cercetare utilizate. În această parte a tezei de master vor fi incluse tabele și figuri, cazuri clinice, care vor reda rezultatele cercetării obținute, prelucrarea statistică a datelor și opinia proprie a cercetătorului. Interpretarea datelor proprii va fi făcută prin raportarea la datele din literatura de specialitate, indicându-se similarități și diferențele. Rezultatele pot fi reflectate într-un singur capitol sau în două, cu un volum care nu va depăși cumulativ 40 de pagini.
- **Capitolele tezei, cu excepția capitolului II vor fi denumite în corespundere cu tematica cercetării și**



rezultatelor obținute.

- 4.3.8. **Concluziile** vor fi redactate punctat, concis și vor reflecta esența rezultatelor obținute, fiind consecvente cu obiectivele cercetării expuse în *Introducere* și vor reflecta opiniile și contribuția personală în studierea și elucidarea problemei abordate.
- 4.3.9. **Bibliografia** va conține sursele bibliografice utilizate în teză. Se va da prioritate surselor publicate în ultimii 10 ani. Referințele vor fi prezentate într-o succesiune numerică conform ordinii alfabetică a numelor prim-autorilor cu păstrarea numerotării unice, respectând cerințele indicate în *Anexa 4*. Referințele la sursele bibliografice inserate în text se indică în paranteze pătrate, de exemplu – [8].
- 4.3.10. În **Anexe** vor fi incluse diverse materiale (chestionarul studiului, investigații, scheme, fotografii, prezentare de caz etc.) relevante pentru studiul întreprins. Dacă unele aspecte ale cercetării au fost publicate sau comunicate în cadrul manifestărilor științifice, în anexe se vor prezenta obligatoriu copiile rezumatelor sau articolelor științifice din documentele originale și/ sau copia paginii respective din Programul congresului/conferinței care confirmă prezentarea raportului oral sau în format de poster, sau a dovezii de acceptare a rezumatului sau articolului pentru publicare și nu doar dovada depunerii acestuia. Informația dată fiind necesară în procesul de evaluare a tezelor, ea fiind o condiție pentru acordarea punctajului maximal lucrării.

V. REGULI PRIVIND ASPECTUL GRAFIC AL TEZELOR DE MASTER

5.1. Tezele se vor scrie pe hârtie albă, format A4, dimensiunea 210 x 297 mm, pe o singură parte a filei.

5.2. Paginile tezei vor avea câmpurile: în stânga – 30 mm, sus și jos – 20 mm, în dreapta – 15 mm. Toate paginile tezei, cu excepția foii de titlu, se vor numerota, numărul plasându-se în centrul paginii, jos. Nu se permite repetarea sau lipsa paginației.

5.3. Teza se va redacta computerizat, utilizându-se fontul Times New Roman – 12 pt, la 1,5 intervale și cu utilizarea semnelor diacritice corespunzătoare (ă, î, â, ș, ț). La scrierea titlurilor se admite utilizarea majusculor și a fontului 14, precum și evidențierea anumitor cuvinte cu Bold sau Italic. Pentru note sau conținutul tabelor/figurilor poate fi folosit TNR 10-11 pt., interval 1,0.

5.4. Fiecare compartiment din teză se va începe din pagină nouă. Denumirea capitolelor se va scrie cu majuscule, bold, centrat, se va numerota cu cifre arabe (1; 2), cuvântul „capitol” nu se scrie. Denumirile subcapitolelor se scriu cu minuscule și se numerotează cu cifre arabe (1.1; 1.2; 2.1; etc.) Primul rând al fiecărui paragraf va începe cu un alineat de 1 cm. Textul va fi aliniat pe ambele margini (justified) (*Anexa 5*).

5.5. Formulele, tabelele și figurile se numerotează consecutiv fără a lua în considerare numărul capitolului, de exemplu:

- figura 5 – în textul explicativ sau Figura 5. – în titlul figurii, care se plasează sub figură, utilizând font Times New Roman Regular, Centered (*Anexa 5*);
- tabelul 7 – în textul explicativ și Tabelul 7. – în denumirea tabelului, care se amplasează deasupra lui, utilizând font Times New Roman, Regular, Centered (*Anexa 5*);



- formula se amplasează la începutul rândului, iar numărul ei – la sfârșitul rândului (Anexa 5);
- dacă este cazul, se menționează sursa datelor din tabel/figură, sub titlul tabelului/figurii, aliniat între marginile din stânga și dreapta, indicând în mod obligatoriu numărul de ordin al referinței din Bibliografie;
- se reflectă obligatoriu în tabele și figuri unitățile de măsură și semnificațiile statistice;
- dacă există tabele care cuprind note, acestea se vor scrie imediat după tabel, nu la subsolul paginii și nici în corpul tabelului.

5.6. În teză se admite abrevierea combinațiilor de cuvinte, cuvintelor compuse, cuvintelor frecvent utilizate în conformitate cu abrevierile internaționale, unanim acceptate în comunitatea științifică și cu condiția ca ele să nu creeze dificultăți în citirea textului și să nu producă ambiguități.

5.7. În teză nu se admit însemnări, corecții, conturări de litere, ștersături, pete, adăugări la pagină etc.

5.8. Teza va avea un volum de minim 45 și maxim 80 de pagini.

VI. SUSȚINEREA ȘI EVALUAREA TEZELOR DE MASTER

6.1. Finalizarea tezei de master este condiționată de obținerea acordului conducătorului științific, și a Comisiei antiplagiat, prin admiterea studentului la susținerea prealabilă în cadrul departamentului/disciplinei/ catedrei.

6.2. Decanatele facultăților vor asigura elaborarea orarelor privind verificarea similitudinilor (coincidențelor) tezei de master. La solicitarea decanatului, pentru verificarea similitudinilor catedra va prezenta versiunea Word a lucrării cu o lună înainte de presusținere.

6.3. Departamentul Didactic și Management Academic în comun cu decanatele/ ȘMSP/ ȘDDȘM vor evalua lucrările, în vederea depistării coincidențelor în termen de maxim 15 zile calendaristice de la depunerea acestora și vor genera rapoarte cu privire la gradul de similitudini.

6.4. Tezele de master care au trecut verificarea antiplagiat și coeficientul de similitudine 1 (CS 1) nu depășește 10% și/sau coeficientul de similitudine 2 (CS 2) nu depășește 5% sunt admise spre presusținere în anul curent de studii, în termenele prevăzute de Calendarul academic. Tezele de master la care s-a constatat coeficientul de similitudine 1 (CS 1) mai mare de 10% și/sau coeficientul de similitudine 2 (CS 2) mai mare de 5% vor fi prezentate Comisiilor antiplagiat pentru a fi analizate.

6.5. Comisiile antiplagiat vor fi desemnate de către Decanate, iar în componența Comisiilor obligatoriu vor fi incluși și studenții-masteranzi.

6.6. Comisia antiplagiat analizează dacă coincidențele semnalate se încadrează în criteriile stipulate în art. 13 al Regulamentului antiplagiat intern. La decizia Comisiei antiplagiat, tezele de master, coeficientul de similitudine 1 (CS 1) al cărora nu se încadrează în limita admisă, se returnează studenților în vederea eliminării plagiatului prin corectare în timp de maxim 10 zile lucrătoare.

6.7. Tezele de master care au trecut repetat verificarea antiplagiat și coeficientul de similitudine 1 (CS 1) nu depășește 10% și/sau coeficientul de similitudine 2 (CS 2) nu depășește 5% sunt admise spre presusținere în anul curent de studii, în termenele prevăzute de Calendarul academic.

	Universitatea de Stat de Medicină și Farmacie „Nicolae Testemițanu” REGULAMENTUL cu privire la elaborarea și susținerea tezei de master în USMF „Nicolae Testemițanu”	Pag. 9/23
---	--	-----------

6.8. Masteranzii care au trecut repetat verificarea antiplagiat și au admis plagiat (CS1 mai mare de 10% și/sau CS 2 mai mare de 5%) și/sau nu s-au încadrat în termenele Calendarului academic, nu sunt admiși la presusținerea tezei de master în anul curent de studii, fiind exmatriculați pentru nereușită academică.

6.9. Masteranzii, care nu au fost admiși la presusținere, din motivul plagierii tezei de master vor fi restabiliți, cu condiția repetării tuturor activităților aferente aprobării tezei de master, iar pentru elaborarea acesteia va fi aleasă o temă nouă.

6.10. Responsabilitatea pentru calitatea tehnică a tezelor și originalitatea acesteia revine autorului lucrării.

6.11. Teza de master finalizată se va prezenta la departament/ disciplină/ catedră/ ȘMSP/ ȘDDȘM pentru susținerea prealabilă cu cel puțin o lună înainte de termenul indicat pentru susținere.

6.12. Susținerea prealabilă se va realiza la ședința departamentului/ disciplinei/ catedrei în cadrul căreia studenții vor prezenta rezultatele obținute în format Power Point.

6.13. Masterandul este admis la susținerea publică a tezei de master în cadrul Comisiei de evaluare, dacă teza prezentată la susținerea prealabilă a fost aprobată de către departament/ disciplină/ catedră/ ȘMSP/ȘDDȘM, fapt confirmat prin extrasul din procesul verbal cu indicarea numelui studentului și a calificativului „admis”.

6.14. Tezele finalizate vor fi recenzate de persoane experte pe domeniul de cercetare, cooptate prin decizia catedrei/departamentului/disciplinei/ ȘMSP/ ȘDDȘM. Studenții vor pune la dispoziția recenzenților tezele cu cel puțin 20 zile înainte de data susținerii publice.

6.15. Recenzentul prezintă recenzia la teza respectivă în formă scrisă și prin citirea acesteia la evenimentul de susținere publică.

6.16. Teza de master se va coperta după aprobarea ei la ședința catedrei/ departamentului/ disciplinei/ ȘMSP/ ȘDDȘM respective și se va prezenta cu 10 zile înainte de susținerea finală Comisiei de evaluare, componența căreia se va aproba prin Ordinul rectorului.

6.17. Catedra/ departamentul/ disciplina va prezenta în Decanat/ ȘMSP/ȘDDȘM toate tezele de master realizate în cadrul catedrei în format electronic versiunea PDF, care se păstrează în arhiva Decanatului/ ȘMSP/ȘDDȘM.

6.18. Susținerea tezelor de master este publică și va avea loc în ședința deschisă a Comisiei de evaluare a tezelor de master, în prezența a cel puțin 2/3 din numărul de membri, sub formă de expunere rezumativă a tezei de master de către autor, susținută de prezentare Power Point, pentru care i se acordă până la 20 de minute.

6.19. În cazul când tema tezei de master este interdisciplinară, prin Ordinul rectorului va fi creată Comisia de evaluare interdisciplinară.

6.20. Președintele Comisiei de evaluare coordonează susținerea tezelor de master, adresează întrebări, acordă note, asigură întocmirea procesului verbal și răspunde de respectarea prevederilor Regulamentului.



6.21. Membrii Comisiei de evaluare adresează întrebări, acordă note și îndeplinesc orice alte atribuții stabilite de președinte, pentru buna desfășurare a probei de susținere a tezelor master.

6.22. Secretarul Comisiei adresează întrebări, acordă note și asigură activitatea administrativă a acesteia: verificarea și pregătirea aulelor pentru susținerea publică, preluarea tezelor de master, preluarea și predarea la Decanat a fișelor de evaluare ale comisiei (una per student), preluarea și verificarea materialelor de prezentare de către studenți a tezelor de master, precum și îndeplinește alte atribuții date în sarcina sa de Președintele Comisiei pentru buna desfășurare a probei de susținere a tezelor de master.

6.23. În procesul evaluării de către Comisie, teza de master va fi apreciată conform următoarelor criterii:

- Actualitatea temei;
- Complexitatea și nivelul conținutului științific al lucrării;
- Capacitatea de sinteză și gradul de competență dovedit de către masterand;
- Utilizarea metodologiei de cercetare și argumentarea motivației cercetării;
- Relevanța practică a studiului efectuat;
- Valoarea și relevanța referințelor bibliografice studiate;
- Valoarea rezultatelor obținute ca urmare a cercetării științifico-practice desfășurate;
- Calitatea prezentării (lizibilitate, grafică, elocință etc.);
- Calitatea expunerii orale și a răspunsurilor la întrebările adresate de către Comisie;
- Calitatea redactării tezei de master și respectarea regulilor de structurare;
- Confirmarea publicării/prezentării rezultatelor cercetării (articol, teză, raport, poster).

6.24. Decizia asupra notei de la susținerea tezei de master se va lua la ședința închisă a Comisiei de evaluare cu aplicarea Fișei de evaluare de către membrul Comisiei (Anexa 5) în baza Criteriilor pentru evaluarea finală a tezelor de master (Anexa 6).

6.25. În cazul în care conducătorul științific este și membru al Comisiei de evaluare, nu v-a participa la evaluarea tezei de master.

6.26. Nota finală a tezei de master prezentate se va stabili ca media aritmetică din notele acordate de către membrii Comisiei de evaluare, în baza criteriilor stipulate, și se va calcula cu două zecimale.

6.27. Membrii Comisiei vor completa Fișa de evaluare conform modelului din anexa 7, iar nota va fi înscrisă cu cifre arabe și cu litere cu două zecimale.

6.28. Rezultatele susținerii tezei de master vor fi comunicate masteranzilor în aceeași zi, după ședința Comisiei de evaluare.

6.29. Nota obținută de către masterand se va înscrie în procesul verbal al Comisiei de evaluare, foaia matricolă și în Suplimentul la diplomă.

6.30. Neprezentarea nemotivată la susținerea tezei de master sau obținerea unei note mai mici decât „5” este calificată drept nepromovare a examenului de finalizare a studiilor de master.

6.31. Masteranzii au dreptul să conteste decizia Comisiei. Cererile pentru contestații se depun în decurs de o zi lucrătoare de la anunțarea rezultatelor examenului de master, se înregistrează de către



secretarul Comisiei Examenului de licență /absolvire/master în Registrul de evidență a contestațiilor.

6.32. Contestațiile vor fi examinate de către Comisia de contestare, aprobată prin ordinul Rectorului în decurs de o zi lucrătoare de la înaintarea acesteia. Examinarea contestațiilor se consemnează în procese-verbale separate, semnate de către membrii Comisiei examenului de master/licență/absolvire și membrii Comisiei de contestare.

6.33. Comisia de contestare reverifică și notează prezentarea și teza de master. Schimbarea notei contestate cu nota acordată după examinarea contestației se va face prin creștere sau prin micșorare, rămânând definitivă.

6.34. În cazul în care masterandul nu a susținut teza de master în sesiunea stabilită, acesta are dreptul să o susțină repetat, de cel mult două ori în următorii 3 (trei) ani, cu suportarea de către candidat a cheltuielilor de examinare, stabilite de instituție.

6.35. Pentru a doua susținere, masterandul va solicita reconfirmarea temei tezei de master. Dacă și la a doua susținere a tezei masterandul nu obține media de promovare, acestuia i se eliberează un certificat de absolvire a programului de master și certificatul academic respectiv.

VII. DISPOZIȚII FINALE

7.1. Prezentul Regulament intră în vigoare la data aprobării de către Senatul Universitar.

7.2. Toate modificările și completările ulterioare la prezentul Regulament intră în vigoare din momentul aprobării acestora de către Senatul Universitar.

7.3. Decanii Facultăților vor face public Regulamentul cu privire la susținerea tezei de master pe pagina web a facultății/ ȘMSP/ȘDDȘM.

Coordonat:

Prim-prorector, prorector
pentru activitate didactică

Olga Cernețchii

Șef Departament Didactic
și Management Academic

Silvia Stratulat

Șef adjunct Departament Didactic
și Management Academic

Virginia Șalaru

Șef adjunct Departament Didactic
și Management Academic

Gheorghe Harea



Universitatea de Stat de Medicină și Farmacie „Nicolae Testemițanu”

REGULAMENTUL
cu privire la elaborarea și susținerea tezei de master în
USMF „Nicolae Testemițanu”

Pag. 12/23

Anexa 1. Foaia de titlu

Ministerul Sănătății al Republicii Moldova

(font 14, Bold, Centered)

Universitatea de Stat de Medicină și Farmacie „Nicolae Testemițanu”

(font 14, Bold, Centered)

FACULTATEA DE DENUMIREA

(font 14, Bold, Centered, Majuscule)

Departamentul/Disciplina/Catedra de **denumirea/ȘMSM**

(font 16, Bold, Centered)

Teza de master (font 15)

DENUMIREA CU MAJUSCULE (font 18, Bold, Centered)

NUMELE DE FAMILIE Prenumele masterandului (font 14, Bold, Centered)

Anul, grupa __

Programul de master Denumirea

Conducătorul științific:

Numele și prenumele conducătorului(ilor) științific(i), (font 14, Bold)

titlul științific, titlul științifico-didactic (font 14, Bold, Cursiv)

Chișinău, anul



DECLARAȚIE

Prin prezenta, subsemnatul *Numele, Prenumele* declar pe propria răspundere, că teza de master cu tema „*Titlul complet al tezei de master*” este elaborată de către mine personal, materialele prezentate sunt rezultatele propriilor cercetări, nu sunt plagiate din alte lucrări științifice și nu a mai fost prezentată la un alt program de studii sau instituție de învățământ superior din țară sau străinătate.

De asemenea declar, că toate sursele utilizate, inclusiv din Internet, sunt indicate în teza de master cu respectarea regulilor de evitare a plagiatului:

- ✓ toate fragmentele de text reproduse exact, chiar și în traducere proprie din altă limbă, sunt scrise cu referința asupra sursei originale;
- ✓ reformularea în cuvinte proprii a textelor altor autori deține referința asupra sursei originale;
- ✓ rezumarea ideilor altor autori deține referința exactă la textul original;
- ✓ metodele și tehnicile de lucru preluate din alte surse dețin referințe exacte la sursele originale.

Data _____

Absolvent _____
(Prenume Nume)

(Semnătura)



Anexa 3. Avizul conducătorului

AVIZUL CONDUCĂTORULUI

Facultatea de Denumirea,
Catedra/Departamentul/Disciplina/ȘMSP
Programului de studii: **DENUMIREA**

AVIZ la teza de master cu titlul „Denumirea tezei de master”

Avizul conducătorului la teza de master va conține următoarele elemente:

- Actualitatea temei;
- Complexitatea și nivelul conținutului științific al lucrării;
- Capacitatea de sinteză și gradul de competență dovedit de către masterand;
- Utilizarea metodologiei de cercetare și argumentarea motivației cercetării;
- Valoarea și relevanța referințelor bibliografice studiate;
- Calitatea redactării tezei de master și respectarea regulilor de structurare;
- Confirmarea publicării/prezentării rezultatelor cercetării (articol, teză, raport, poster).

Numele Prenume conducătorului,
Titlul științific și științifico-didactic

	Universitatea de Stat de Medicină și Farmacie „Nicolae Testemițanu” REGULAMENTUL cu privire la elaborarea și susținerea tezei de master în USMF „Nicolae Testemițanu”	Pag. 15/23
---	--	------------

Anexa 4. Exemple de prezentare a bibliografiei

Editarea bibliografiei se va face în conformitate cu standardul „SM ISO 690:2012”, respectând întocmai (tip de caractere, ordinea citărilor, semne de punctuație) următorul model:

- ✓ pentru **articole** se menționează: numele autorilor, titlul articolului, numele revistei, anul apariției, volumul, paginile unde este amplasată lucrarea și numărul standardizat (ISSN).

Exemplu:

1. Baranetchi, I., Prisacari, V. Factori de risc în infecțiile septico-purulente nosocomiale de profil traumatologic și ortopedic. Studiu descriptiv transversal. În: *Moldovan Journal of Health Sciences. Revista de Științe ale Sănătății din Moldova*. 2016, no. 2 (8), pp. 15-27. ISSN 2345-1467.
2. Casian, D. A. Regarding an alternative treatment for varicose veins: ligation plus foam sclerotherapy. In: *Dermatologic Surgery*. 2012, no. 38 (1), pp. 146-147. ISSN 1524-4725. doi: 10.1111/j.1524-4725.2011.02212.x (IF: 1,798).
3. Prisacari, V., Baranetchi, I., Chilianu, M., Rancean, C. Epidemiological features of septic nosocomial infections within various intensive care units. In: *Moldovan Medical Journal*. 2023, no. 1(66), pp. 5-12. ISSN <https://doi.org/10.52418/moldovan-med-j.66-1.23.01>.
4. Hotineanu, V., Moraru, V., Bujor, P., Bujor, S. Cholelithiasis – epidemiology, risk factors and etiopathogenic aspects: Up-to-Date. In: *Jurnal de chirurgie*. 2014, no. X (2), pp.: 101-104. NSN 1584-9341.

- ✓ pentru **cărți** se menționează: numele autorilor, titlul cărții, locul apariției, editura, anul apariției, numărul total de pagini și numărul standardizat (ISBN).

Exemplu:

5. Lozan, O., Paraschiv, A., Spătaru, D., Sofronie, V., Mița, V. *Managementul Programului de prevenire și control al infecțiilor în instituțiile medico-sanitare*. Manual. Chișinău: CEP Medicina, 2024, 181 p. ISBN 97-9975-2-360-9.
6. Popovici I, Lupuleasa D. *Tehnologie farmaceutică*. Manual. Iași, Ed. Polirom, 2001, 320 p. ISBN: 9789734669202.
7. Chihai, J., *Reabilitarea în domeniul sănătății mintale*. Suport de curs. Chișinău: Primex-Com, 2022, 146 p. ISBN 978-9975-3578-1-4.

- ✓ toate sursele bibliografice incluse în teza trebuie să se regăsească în lista bibliografică finală. Pentru sursele preluate de pe **internet**, vor fi notate adresele de pagină web. În bibliografia finală, acestea trebuie să se regăsească în finalul listei:

Exemplu:

8. *ȘTIU: Știință, Tehnologie, Inovație și Utilitate*. Institutul de Dezvoltare a Societății Informaționale, ©2018 [citat 10.12.2023]. Disponibil: <http://stiu.md/>.
9. *Anuarul statistic al Republicii Moldova*. Biroul Național de Statistică al RM. 2021, 469 p. ISBN 978-9975-909-96-9 [citat 25.01.2023]. Disponibil; https://statistica.gov.md/files/files/publicatii_electronice/Anuar_Statistic/2021/Anuar_statistic_editi_a_2021.pdf

	Universitatea de Stat de Medicină și Farmacie „Nicolae Testemițanu” REGULAMENTUL cu privire la elaborarea și susținerea tezei de master în USMF „Nicolae Testemițanu”	Pag. 16/23
---	--	------------

10. JUSCO, V. Metode de cercetare euristice și metaeuristice [citată 10.11.2022]. Disponibil: http://dspace.usm.md:8080/xmlui/bitstream/handle/123456789/7183/159-162_33.pdf?sequence=1&isAllowed=y.
11. Семь методов статистического анализа, которые может применять каждый [citată 10.11.2022]. Disponibil: <https://4brain.ru/blog/методы-статистического-анализа/>.

✓ **Publicații oficiale**

12. Codul muncii al Republicii Moldova: nr. 154 din 28.03.2003. În: *Monitorul Oficial al Republicii Moldova*, 2003, nr. 159-162, art. 648.
https://www.legis.md/cautare/getResults?doc_id=135052&lang=ro#.
13. Consil Directiv concerning the classification for the supply of medicinal products for human use: no. 92/26/CEE, 31.03.1992: În: *Official Journal*, 113, chapter 13, vol. 022. <https://eur-lex.europa.eu/legal-content/EN/TXT/?uri=CELEX%3A31992L0026>.
14. Convenția Organizației Națiunilor Unite contra traficului ilicit de stupefiante și substanțe psihotrope (în vigoare pentru RM din 16.05.1995): nr. 215 din 20.12.1988. În: *Tratate Internaționale*, 30.12.1999, nr. 8, art. 215.
https://www.legis.md/cautare/getResults?doc_id=117944&lang=ro.
15. Legea Republicii Moldova cu privire la informatizare și la resursele informaționale de stat: nr. 467-XV din 21.11.2003. În: *Monitorul Oficial al Republicii Moldova*, 2004, nr. 06-12, art. 44.
https://www.legis.md/cautare/getResults?doc_id=132933&lang=ro#
16. Legea ocrotirii sănătății: nr. 411 din 28.03.1995. În: *Monitorul Oficial al Republicii Moldova*, 1995, nr. 34, art. 373. https://www.legis.md/cautare/getResults?doc_id=135137&lang=ro#.
17. Hotărârea Guvernului RM cu privire la aprobarea Codului deontologic al lucrătorului medical și al farmacistului: nr. 192 din 24.03.2017. În: *Monitorul Oficial al Republicii Moldova*, 2017, nr. 92-102, art. 265. https://www.legis.md/cautare/getResults?doc_id=98572&lang=ro
18. Hotărârea Guvernului RM cu privire la aprobarea Strategiei de dezvoltare a sistemului de sănătate în perioada 2008-2017: nr. 1471 din 24.12.2007. În: *Monitorul Oficial al Republicii Moldova*, 2008, nr. 810, art. 43.
https://www.legis.md/cautare/getResults?doc_id=88242&lang=ro#.
19. Ordinul Ministerului Sănătății cu privire la aprobarea Listei Naționale a Medicamentelor Esențiale: nr. 1033 din 11.11.2021. În: *Monitorul oficial*, 2021, nr. 280-284, art. 1320.
https://www.legis.md/cautare/getResults?doc_id=128625&lang=ro.

Notă: 1. Articolele publicate online pot să nu aibă numărul paginilor.

2. Dacă unele compartimente din teză au fost publicate sau comunicate în cadrul unor manifestări științifice, teza de master va avea încorporată ca anexă copia rezumatelor sau articolelor științifice respective din documentele originale (revistă, carte de rezumate). Articolele respective vor fi citate obligatoriu la Bibliografie.

Anexa 4. Exemple de scriere a capitolului, tabele, formule și figuri

Exemplu de scriere a capitolului

2. DENUMIREA CAPITOLULUI (BOLD CAPS, font 14,centered)

2.1. Denumirea subcapitolului (Bold, font 13)

2.1.1. Denumirea subpunctului (Bold, aldin, font 13)

În conținutul subcapitolului sau subpunctului textul expus va conține rezultatele obținute și descrierea lor sub formă de tabele, figuri, ext.

2.2. Denumirea subcapitolului (Bold, font 13)

Exemplu de tabel

Tabelul 7. Modificările activității ALT, AST, PCE și ale nivelului albuminei și proteinelor totale serice la animalele cu hepatopatia toxică indusă de etilenglicol

Indici serici	Lotul de animale	
	Martor	HT
ALT, UI/g prot	0,426 ± 0,02, 100%	0,468 ± 0,03, 110%
AST, UI/g prot	0,226 ± 0,01, 100%	0,236 ± 0,02, 105%
PCE, nmol/s.g prot	681,0 ± 0,04, 100%	547,8 ± 0,04*, 80%
Proteina totală, g/L	36,49 ± 0,80, 100%	31,03 ± 0,34***, 85%
Albumina, g/L	38,74 ± 1,78, 100%	11,56 ± 0,35***, 30%

Notă: ALT – alaninaminotransferaza; AST – aspartataminotransferaza; PCE – pseudocolin-esteraza; HT – hepatopatie toxică indusă de etilenglicol.

Veridicitatea diferențelor comparativ cu lotul martor: *– $p < 0,05$; **– $p < 0,01$; ***– $p < 0,001$.

Exemplu de formulă

$$n = t \cdot 2 \cdot xp(1-p) |\Delta 2 \tag{4}$$



Exemplu de figuri



Figura 21. Mortalitatea maternă, țara N, a. 1995-2015 (la 100 000 copii născuți vii) [numărul referinței bibliografice (după caz)].



Figura 12. Cheltuieli aferente retribuirii muncii, %

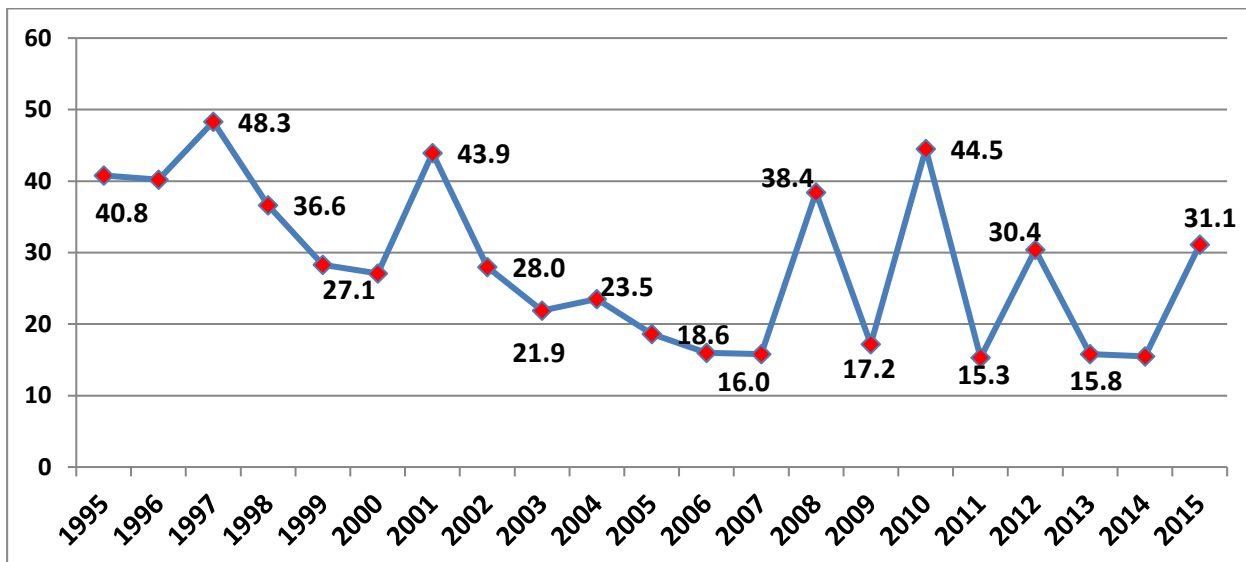

Figura 15. Structura de monitorizare a deficiențelor ce apar la pacienți în procesul de administrare a medicamentelor, %

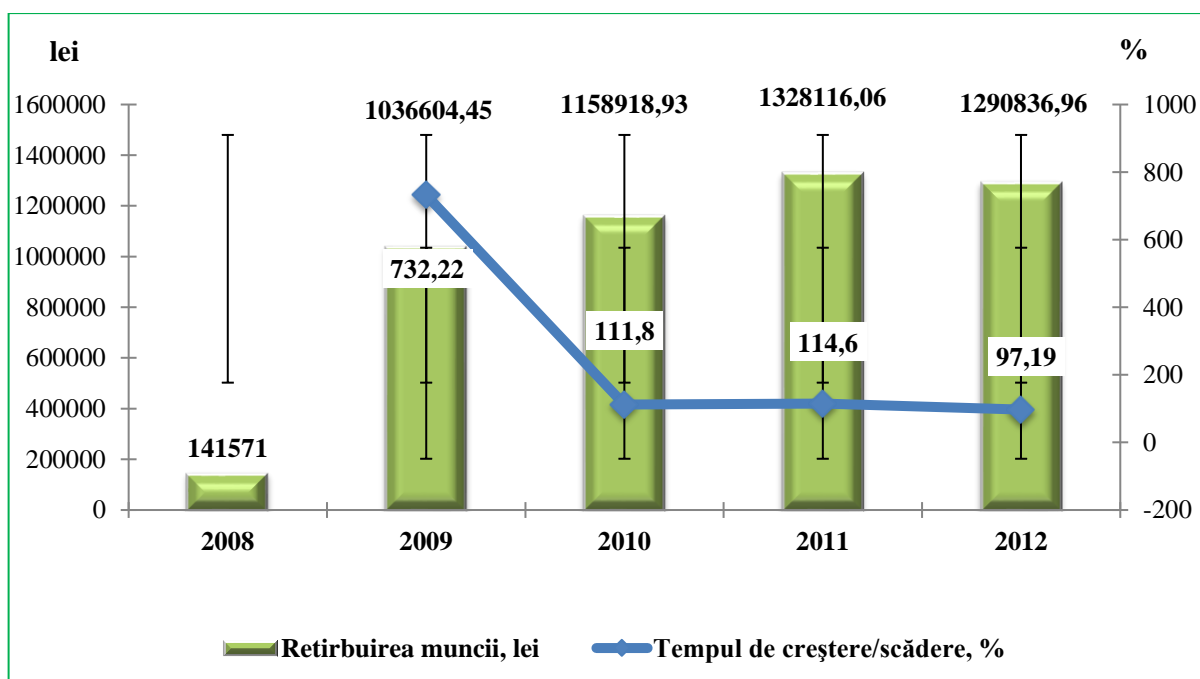

FIȘA DE EVALUARE A TEZEI DE MASTER
DE CĂTRE MEMBRUL COMISIEI DE EVALUARE

Evaluarea tezei de master cu tema: _____

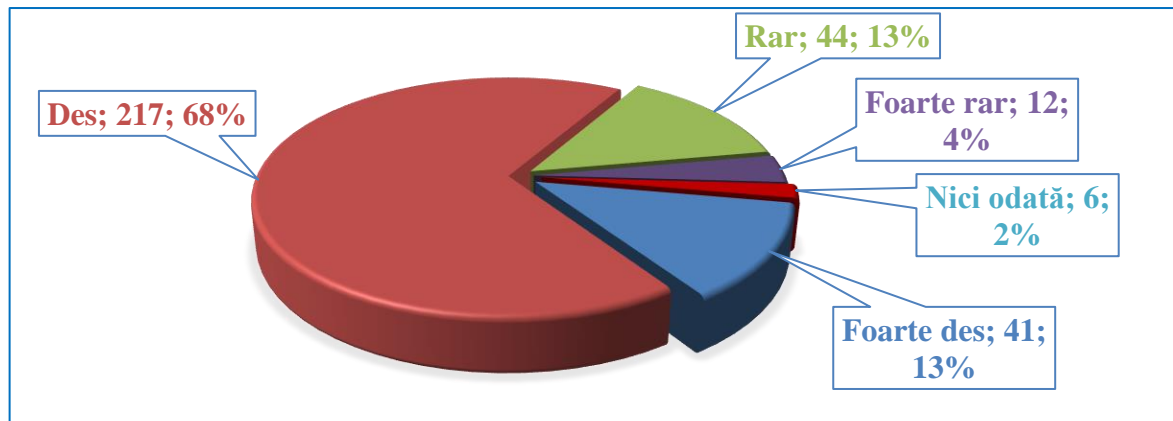
Elaborată de masterandul (a) _____ grupa _____

1. Calitatea redactării tezei de master și respectarea regulilor de structurare:

0-2,0 puncte

Puncte:

2. Actualitatea și relevanța teoretică și practică a cercetării:

0-1,5 puncte

Puncte:

3. Evaluarea calității cercetării realizate:

0-2,0 puncte

Puncte:

4. Calitatea bibliografiei:

0-0,5 puncte

Puncte:

5. Calitatea expunerii orale și a răspunsurilor la întrebările adresate de către Comisie:

0-3,0 puncte

Puncte:

6. Aspecte ale tezei de master au fost publicate și/sau prezentate la foruri științifice:

(dacă este prezentată dovada publicării/prezentării în anexă la teză)

0- 1,0 punct

Puncte:

Nota la etapa de evaluare de către membrul comisiei de evaluare:

Membrul Comisiei _____

Numele Prenumele

titlu științific și științifico-didactic

Data: _____

Semnătura

**CRITERII PENTRU EVALUAREA FINALĂ A TEZELOR DE MASTER**

1. Calitatea redactării tezei de master și respectarea regulilor de structurare				
0	0,5	1,0	1,5	2,0
Teza de master nu corespunde prevederilor capitolelor IV și V al prezentului Regulament.	Redactarea cercetării are deficiențe structurale, lingvistice sau stilistice majore. Abateri semnificative de la prevederile capitolelor IV și V al prezentului Regulament.	Cercetarea este satisfăcătoare redactată, dar sunt unele deficiențe Abateri frecvente, dar minore sau câteva abateri moderate de la prevederile capitolelor IV și V al prezentului Regulament.	Cercetarea este clară și redactată coerent, dar există deficiențe minore. Abateri minore și unice de la prevederile capitolelor IV și V al prezentului Regulament.	Cercetarea este clară și redactată coerent. Nu sunt constatate abateri de la prevederile capitolelor IV și V al prezentului Regulament.
2. Actualitatea și relevanța teoretică și practică a cercetării:				
0	0,5	1,0	1,5	2,0
Tema tezei nu corelează cu cerințele și necesitățile societății. Procesarea și analiza teoretică, implicarea critică, interpretativă a autorului este insuficientă. Studiul efectuat nu este relevant domeniului, venind cu soluții inutile.	Tema tezei corelează parțial cu cerințele și necesitățile societății. Procesarea și analiza teoretică, implicarea critică, interpretativă a autorului este generală, fără aspecte concrete. Studiul efectuat este parțial relevant domeniului, venind cu soluții care nu sunt practice.	Tema tezei corelează în temei cu cerințele și necesitățile societății. Procesarea și analiza teoretică, implicarea critică, interpretativă a autorului este suficient de bună. Studiul efectuat este relevant domeniului, venind cu soluții complicate pentru implementare.	Tema tezei corelează totalmente cu cerințele și necesitățile societății. Procesarea și analiza teoretică, implicarea critică, interpretativă a autorului este bună. Studiul efectuat este relevant domeniului, venind cu soluții utile și practice.	
3. Evaluarea calității cercetării realizate				
0	0,5	1,0	1,5	2,0
Scopul lucrării și cadrul de cercetare nu este clar definit. Descrierea și argumentarea alegerii abordărilor, metodelor, procedurilor, tehnicilor utilizate lipsește sau este sumară. Analiza demonstrează lipsa sau slaba stăpânire a metodelor alese. Concluziile nu reflectă esența rezultatelor obținute, nu sunt consecvente cu obiectivele din introducere și nu reflectă opiniile și contribuția personală în studierea și	Scopul lucrării nu este suficient de clar definit, iar obiectivele corespund doar parțial scopului lucrării. Cadrul de cercetare este satisfăcător prezentat. Descrierea și argumentarea alegerii abordărilor, metodelor, procedurilor, tehnicilor utilizate este puțin adecvată. Analiza demonstrează stăpânirea metodelor alese, dar nu este în totalitate sistematică și are unele erori în precizie. Concluziile reflectă doar parțial esența rezultatelor obținute, sunt doar parțial consecvente cu obiectivele din	Scopul lucrării este în cea mai mare parte clar definit, dar unele obiective nu corespund scopului lucrării. Cadrul de cercetare este destul de logic. Descrierea și argumentarea alegerii abordărilor, metodelor, procedurilor, tehnicilor utilizate este în cea mai mare parte adecvată. Analiza demonstrează o bună stăpânire a metodelor alese, fiind precisă și fiabilă. Concluziile în mare parte reflectă esența rezultatelor obținute, dar unele nu sunt consecvente cu obiectivele din introducere; concluziile reflectă doar parțial	Scopul lucrării este clar definit, obiectivele corespund scopului lucrării. Cadrul de cercetare este logic. Abordările, metodele, procedurile, tehnicile utilizate sunt descrise bine, iar argumentarea selectării lor este convingătoare. Analiza demonstrează o foarte bună stăpânire a metodelor alese, fiind sistematică, precisă și fiabilă. Concluziile reflectă esența rezultatelor obținute, sunt consecvente cu obiectivele din introducere; concluziile reflectă opiniile și	Scopul lucrării este clar definit, obiectivele corespund scopului lucrării. Cadrul de cercetare indică o gândire creativă . Descrierea și argumentarea alegerii abordărilor, metodelor, procedurilor, tehnicilor utilizate este adecvată și exhaustivă. Analiza demonstrează o excellentă stăpânire a metodelor alese și este creativă, sistematică, precisă și fiabilă. Concluziile reflectă esența rezultatelor obținute, sunt consecvente cu obiectivele din introducere; concluziile



elucidarea problemei abordate.	introducere și nu reflectă opiniile și contribuția personală în studierea și elucidarea problemei abordate.	opiniile și contribuția personală în studierea și elucidarea problemei abordate.	contribuția personală în studierea și elucidarea problemei abordate.	reflectă opiniile și contribuția personală în studierea și elucidarea problemei abordate.
--------------------------------	---	--	--	---

4. Calitatea bibliografiei

0	0,1	0,3	0,4	0,5
Erori semnificative în aplicarea standardelor bibliografice, elemente de plagiat	Numărul surselor bibliografice nu corespunde cu prevederile prezentului Regulament și/ sau citație incorectă, sau surse bibliografice non-academice, erori frecvente în aplicarea standardelor bibliografice.	Număr adecvat al surselor bibliografice, dar cu raport mai mic de 80% a surselor din ultimii 10 ani, erori în respectarea citației, unele surse bibliografice nu corespund rigorilor academice, aplicarea neuniformă a standardelor bibliografice	Număr adecvat al surselor bibliografice, cu raport mai mare de 80% a surselor din ultimii 10 ani, mici erori în respectarea citației, sursele bibliografice corespund rigorilor academice, aplicarea corectă a standardelor bibliografice.	Număr suficient de surse bibliografice, citație corectă, surse care corespund rigorilor academice și medicinei bazate pe dovezi, aplicarea corectă a standardelor bibliografice.

5. Calitatea expunerii orale și a răspunsurilor la întrebările adresate de către Comisie

	0	0,5	1
Calitatea expunerii și logica prezentării informației	Lipsa unei logici de prezentare sau a unor informații relevante pentru timpul alocat, prezentare citită.	O ordine bună de prezentare, dar unele informații sunt în afara logicii prezentării. Citire a unor părți mici din material.	Informația prezentată este completă și expusă logic și într-un limbaj științific. Este ușor de urmărit. Studentul utilizează puțin sau deloc notițele.
Calitatea slide-urilor și a prezentării lor și încadrarea în timpul prevăzut Nota: nu se vor în calcul tergiversările din cauza problemelor tehnice.	Calitate slabă a slide-urilor / materialelor prezentate. Sunt prezente abateri semnificative de la rigorile academice, unele figuri și/sau tabelele sunt incorect elaborate sau nu corespund cu rezultatele prezentate. Depășire semnificativă a timpul destinat prezentării, >5 minute și/ sau stoparea prezentării de către membrii Comisiei de evaluare.	Calitate moderată a slide-urilor / materialelor prezentate. Prezentarea grafică a lucrării corespunde parțial rigorilor academice, figurile și tabelele sunt corect elaborate și sunt în corespundere cu rezultatele prezentate. Depășire nesemnificativă a timpul destinat prezentării, 1-5 minute.	Calitate bună a slide-urilor / materialelor prezentate. Prezentarea grafică a lucrării corespunde rigorilor academice, figurile și tabelele sunt corect elaborate și sunt în corespundere cu rezultatele prezentate. O planificare a timpului foarte bună. Încadrarea în timpul destinat prezentării
Calitatea răspunsurilor	Lipsa răspunsurilor, sau răspunsuri eronate la majoritatea întrebărilor adresate. Răspunsurile nu se bazează pe rezultatele studiului. Studentul demonstrează o slabă cunoaștere a materialului.	Răspunsuri adecvate la majoritatea întrebărilor adresate. Puține inexactități sau omisiuni. Răspunsurile parțial se bazează pe rezultatele studiului.	Răspunsuri adecvate la toate întrebările adresate, gândire critică și analitică. Răspunsurile se bazează pe rezultatele studiului.

6. Aspecte ale tezei de master au fost publicate și/sau prezentate la foruri științifice

0	0,5	1,0
Nu sunt prezentate dovezi de prezentare a rezultatelor tezei/ lucrării la forumuri științifice.	În teza este prezentată dovada acceptării materialului spre publicare, NU se ia în considerare doar trimiterea abstractului	Dovada publicării unor aspecte ale tezei de master este prezentată sub formă de anexă la teză (copia articolului/tezei din revistă/culegere) sau dovada prezentării raportului oral sau poster la Congrese sau Conferințe (certificat și program).



Anexa 7

FIȘA DE EVALUARE A TEZEI DE MASTER
DE CĂTRE MEMBRII COMISIEI DE EVALUARE

Evaluarea tezei de master cu tema: _____

Elaborată de masterandul (a) _____ grupa _____

Criteriu	Punctaj	Membrii comisiei								MEDIA
		Numele, prenumele	Numele, prenumele	Numele, prenumele	Numele, prenumele	Numele, prenumele	Numele, prenumele	Numele, prenumele	Numele, prenumele	
Calitatea redactării tezei de master respectarea regulilor de structurare	0-2,0									X
Actualitatea și relevanța teoretică și practică a cercetării	0-1,5									X
Evaluarea calității cercetării realizate	0-2,0									X
Calitatea bibliografiei	0-0,5									X
Calitatea expunerii orale și a răspunsurilor la întrebările adresate de către Comisie	0-3									X
Aspecte ale tezei/lucrării au fost publicate și/sau prezentate la foruri științifice:	0-1									X
Nota membrului comisiei/media										

Președintele Comisiei,
Nume Prenume, titlul științific
și științifico-didactic_____
*Semnătura***Secretarul Comisiei,**
Nume Prenume, titlul științific
și științifico-didactic_____
*Semnătura**Data*